https://doi.org/10.17116/kurort201895374

# Курорт Киран в Республике Бурятия: история и современность

Э.А. БАТОЦЫРЕНОВ, Э.Д. САНЖЕЕВ*

ФГБУН «Байкальский институт природопользования» Сибирского отделения РАН, Улан-Удэ, Россия

В статье рассмотрена история курорта Киран, который находится в Кяхтинском районе Республики Бурятия на берегу оз. Киран. Курорт Киран, насчитывающий 167-летнюю историю, является одним из старейших курортов Сибири и Дальнего Востока. История курорта берет свое начало в 1850 г., когда для солдат и казаков Сибирского линейного батальона на берегу озера была построена просуществовавшая до 1862 г. первая лечебница. В 1885 г. началось промышленное использование вод оз. Киран для добычи поваренной соли и каустической соды, продолжавшееся более 40 лет и прекратившееся в 1928 г. вследствие нерентабельности производства и истощения запасов сырья. В советский период с 1924 г. на озере функционировал курорт Киран, а в 1949 г. была открыта грязелечебница. Сейчас курорт переживает не лучшие времена и, учитывая ценность лечебных факторов курорта, необходима его модернизация с привлечением государственных и частных инвестиций. Для определения перспектив курорта в дальнейшем нужно проведение исследований в целях оценки его потенциальной емкости. Курорт Киран имеет широкие перспективы развития, принимая во внимание востребованность в лечении и оздоровлении населения Сибири и Дальнего Востока и имеющийся опыт лечения многих видов заболеваний.

***Ключевые слова:*** *Озеро Киран, курорт, грязелечебница.*

## The Kiran health resort in the Republic of Buryatia: the past and the present

E.A. BATOTSYRENOV, E.D. SANZHEEV*

Baikal Institute of Nature Management of the Siberian Branch of the Russian Academy of Science, Ulan-Ude, Russia

This article presents the overview of the history of the Kiran health resort located in the Kyakhta district of the Republic of Buryatia at the shore of Lake Kiran. The Kiran health resort which has the 167-year history is one of the oldest resorts in Siberia and the Far East. The foundation of the resort dates back to 1850 when the first clinic for the soldiers and Cossacks of the Siberian Linear Battalion was set up on the lake shore. It existed till 1862. In 1885, the industrial use of the lake waters began for the extraction of table salt and caustic soda. This practice lasted for more than forty years and ceased only in 1928 when the further production of these substances was considered to be unprofitable and the resources of raw materials became depleted. During the Soviet period, the Kiran health resort has been functioning on the lake shore since 1924 until 1949 when the mud baths were constructed and opened. At present, the resort is going through bad times, and its modernization is urgently needed if its valuable curative factors are to be preserved. It will require the adequate governmental and private investments. To evaluate the prospects for the functioning of the health resort in the future, it is necessary to carry out a series of comprehensive investigations aimed at the assessment of its present-day potential. The Kiran health resort has the promising prospects for the further development, taking into consideration the demands for the treatment and rehabilitation of the population of Siberia and the Far East based on the available experience with the management of various pathological conditions.

***Keywords:*** *Lake Kiran, health resort, mud baths.*

## Введение

Территория Республики Бурятия отличается исключительным богатством и разнообразием лечебно-оздоровительных ресурсов, среди которых особое место занимает один из уникальных водных объектов — соленое бессточное оз. Киран. Озеро расположено в долине р. Чикой на юге республики в 300 км от г. Улан-Удэ на территории Кяхтинского района в небольшой котловине, простирающейся с юго-запада на северо-восток, обрамленной с трех сторон отрогами Малханского хребта, отдельные вершины которого разделены неглубокими седловинами. На восточном берегу озера в 30 км от г. Кяхта находится курорт Киран.

© Э.А. Батоцыренов, Э.Д. Санжеев, 2018

## Описание озера Киран

Оз. Киран продолговатой формы, средняя длина 1,6 км, ширина до 0,6 км. Площадь водной поверхности непостоянна и в среднем составляет 0,4 км$^2$, после дождей может достигать до 1 км$^2$. В засушливые годы озеро пересыхает полностью. Маловодный период, продолжающийся в последние годы, неблагоприятно отразился на озере, площадь которого уменьшилась и продолжает сокращаться. Согласно нашим измерениям, на 1 октября 2016 г. площадь составляла 0,266 км$^2$, на 28 августа 2017 г. — 0,260 км$^2$. Вследствие обмеления в юго-восточной части озера обнажились отмели. Почвы прибрежных территорий озера имеют преимущественно глинисто-песчаный состав, местами песчаный.

Вода озера горько-соленая, гидрокарбонатно-хлоридная магниево-натриевая с минерализацией

3 г/л, щелочная (pH 9). Рапа озера содержит бром, метаборную кислоту, сероводород, сульфид железа. Мощность грязевых пластов доходит до 2 м, минерализация грязевого раствора колеблется в пределах от 24,2 до 93,8 г/л, pH 8,0–9,1 [1]. В заключении №124 от 03.02.10 Томского НИИ курортологии и физиотерапии «О качестве и бальнеологической ценности воды и донных отложений оз. Киран» отмечено, что по основным физико-химическим критериям последние соответствуют слабосульфидным среднеминерализованным иловым лечебным грязям садгородской разновидности [2].

Происхождение топонима Киран имеет несколько версий. По мнению известного специалиста по топонимике С.А. Гурулева, название реки и озера происходит от эвенкийского слова кииран — «орел», «ястреб» [3]. Описание оз. Киран впервые появилось в трудах известного естествоиспытателя и путешественника П.С. Палласа. На озере он был 29 июня 1772 г. и отметил следующее: «Соленое озеро мелкое и иловатое, и почти уже наполовину пересохшее. Оно несколько сот сажен величиною и от юга к северу продолговато. На берегах по всем растениям осела соляная корка из поваренной соли, однако и с горькою смешанной» [4].

Более 40 лет (с 1885 по 1928 г.) на оз. Киран добывали поваренную соль, для чего в 1883–1885 гг. около него был построен солеваренный завод **(рис. 1)**. «Под завод, хозяйственные постройки и усадьбу было занято до пяти десятин, где арендатором в три года за 1883–1885 гг. построены: сам завод с бассейнами; склад для хранения соли; четыре конных привода для накачивания соляного рассола в чрены...» и прочие постройки [5]. Некоторое время работали свечные и мыловаренные производства. Производимая соль по цене успешно конкурировала с солью казенного Усольского завода и по качеству заметно превосходила соль Селенгинского солеваренного завода Голдобина.

В 1921 г. завод национализировали, а через 2 года началось его техническое переоснащение. 24 апреля 1925 г. запущен Киранский завод каустической соды, который перерабатывал отходы солеварения. Заводу было дано задание до 1 октября выработать 5000 пудов каустической соды [6]. Однако 6 сентября того же года вышло постановление Совета Народных Комиссаров Бурят-Монгольской АССР о временной консервации солеваренного и содосульфатного заводов [7]. Связано это было с тем, что со временем количество добываемой соли становилось все меньше, расходы превышали доходы и в результате заводы прекратили работу, о чем говорится в архивной справке за 1928 г. [8].

Во время экспедиции в октябре 2016 г. авторами статьи с помощью беспилотного летательного аппарата Phantom 3 Pro отснято оз. Киран с высоты 450 м,

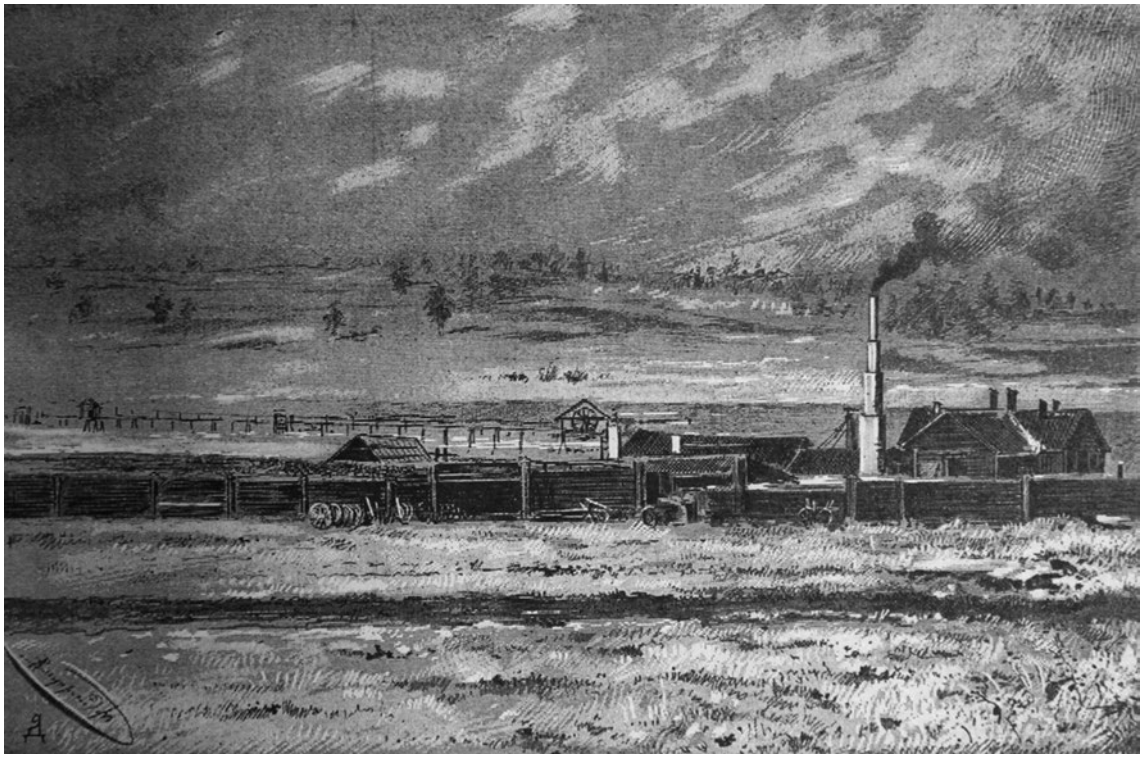

***Рис. 1.*** **Общий вид Киранского солеваренного завода и озера (из книги «Киранский солеваренный завод Я.П. Смирницкого» [5]).**

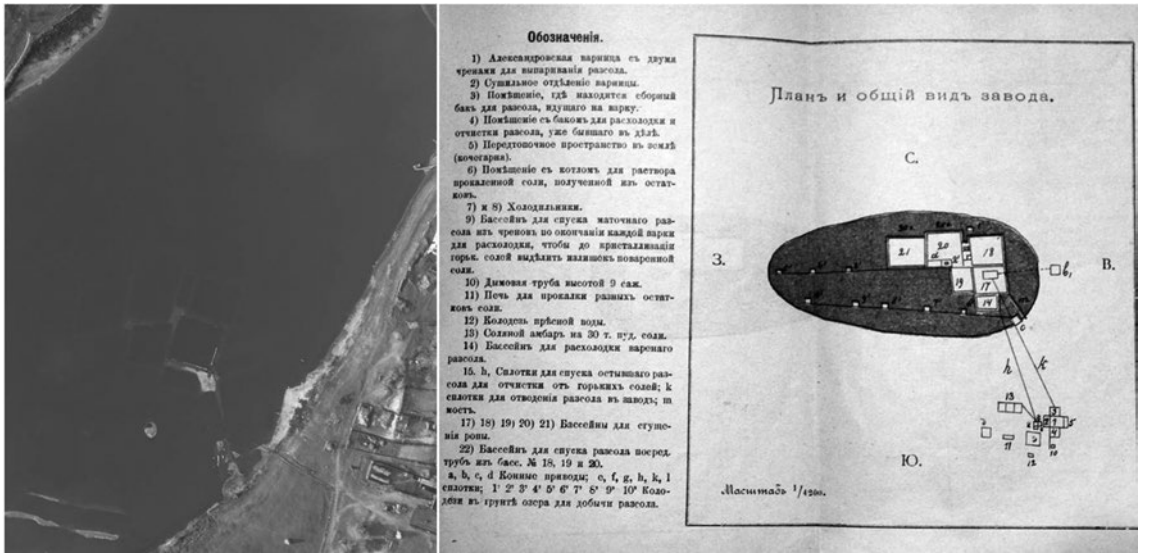


***Рис. 2.*** **Оз. Киран (фото Э.А. Батоцыренова, 2016 г.) и план Киранского солевареного завода (1896 г.) [5].**

на фото обнаружены фундаменты бассейнов Киранского солеваренного завода (постройки 1883–1885 гг.). Контуры бывших семи бассейнов для сгущения рапы хорошо видны в сильно обмелевшем в последние годы озере, и их расположение совпадает с имеющейся картосхемой **(рис. 2)**. В обнаруженных фундаментах бассейнов должны присутствовать образцы древесины, которые пригодны для дендрохронологического анализа. В дальнейшем планируются забор и исследование образцов древесины.

## Курорт Киран

Троицкосавский военный врач Пфаффиус в 1850 г. устроил на берегу озера лечебницу для солдат и казаков Сибирского линейного батальона, которая просуществовала до 1862 г. [9]. Любили принимать грязевые и водные ванны кяхтинские купцы, дачи которых находились в 9 км на северо-запад от озера в с. Усть-Киран. Приезжающие из разных мест женщины жили в старой избе. Летом лечились кустарно, примитивно, приезжая без всяких направлений от врачей, сами набирали грязь и обкладывались ею.

Научные исследования озера проводились в 1896 г. Русским техническим обществом, в июне 1923 г. — Читинской лабораторией Дальздрава [9]. В 1942 г. исследования проводил Л.В. Бутенко, в результате которых было установлено, что колодезная рапа озера обладает первоклассными целебными свойствами и содержит около 50 г/л хлористого натра, запас лечебной грязи составляет около 12 тыс. м$^3$ [10].

15 июня 1924 г. в Кяхтинском аймаке был открыт Киранский курорт. Центральным Советом народного хозяйства Бурят-Монгольской АССР в 1927 г. выделены новые помещения для приезжающих, оборудованы ванные отделения, открыты столовая, отделение кооператива, организована постоянная врачебная помощь [11].

Управляющий делами и секретарь Госплана Бурятии, заведующий издательством Госплана и ответственный секретарь журнала «Жизнь Бурятии» М.И. Помус писал, что «уже в текущем году эксплуатация курорта или, как он здесь громко называется, «Грязелечебный санаторий» (хотя грязевые ванны не были поставлены) выявила его большие лечебные результаты, в частности исключительное влияние рассола на ревматизм, кожные, легочные болезни и др. Были случаи благотворного влияния на сердечные заболевания и катар желудка, но постановка дела была из рук вон плоха» [12].

Летом 1928 г. возобновил свою работу курорт-грязелечебница [13], который функционирует в настоящее время. В ноябре 1939 г. в с. Усть-Киран открылся детский санаторий, который обслуживал детдома Наркомздрава республики [14]. Дети любили отдыхать на озере. В военное время здравница находилась на консервации.

Грязелечебница Киран открыта в 1949 г. Она была единственной здравницей подобного типа в Бурятской АССР и одной из четырех (остальные три — Угдан, Абанах, Сад-город) в Восточной Сибири и на Дальнем Востоке [15]. Грязи озера интенсивно использовались для лечебных целей. Лечебная грязь отправлялась во многие больницы и поликлиники республики, в отдаленные северные районы ценный груз доставлялся самолетами. В грязелечебнице работали два отделения: грязевое и ванное, а также кабинет массажа. В штате медперсонала состояли главный врач, старшая медицинская сестра, 3 сани-



***Рис. 3.*** **Оз. Киран. На противоположном берегу видны заброшенные корпуса курорта (фото Э.А. Батоцыренова, 2016 г.).**

тара, 4 санитарки. Самый главный цех — лечебно-грязевый, где разогревалась целебная грязь. На курс лечения больного уходило 300–400 кг грязи, а на один прием приходили 10 человек. Жилой корпус был рассчитан на 100 человек.

В качестве лечебных факторов используются гидрокарбонатно-хлоридная натриевая рапа и иловая сероводородная грязь озера, запасы которой велики. Грязи пластично-вязкие, в них полностью отсутствует гипс, повышена щелочность [16].

Грязи Кирана используются для лечения заболеваний опорно-двигательного аппарата, мышечной, периферической нервной и мочеполовой систем, кожных и некоторых гинекологических заболеваний, бесплодия, детского церебрального паралича, последствий травм и переломов. Грязи оз. Киран благотворно действуют на кожу, поэтому могут применяться в косметологии. По свидетельству местных жителей, грязи возили даже в Южную Корею, где использовали в косметологической промышленности.

На основании решения Совета Министров Бурятской ССР №304 от 14 октября 1980 г. оз. Киран получило статус памятника природы [17]. Тогда же была полностью запрещена охота на водоплавающих птиц. На озере добывают пропитание огари, лебеди, чибисы.

В начале 80-х годов прошлого века в окрестностях озера проходили съемки многосерийного телевизионного художественного фильма «Государственная граница» (фильм 3 «Восточный рубеж»). На 10-й минуте фильма во второй серии идет бой белогвардейцев с коммунистами. Съемки производились, судя по пейзажу, в 400 м к востоку от озера, на опушке соснового леса.

В постсоветский период курорт практически не функционировал **(рис. 3)**. В настоящее время в летний период (июнь–август) действует грязелечебница «Киран», рассчитанная на 50 мест. Работают ванный корпус, жилой корпус, столовая. В с. Киран имеются сельский клуб и фельдшерско-акушерский пункт.

## Заключение

Курорт Киран в советское время предоставлял полный комплекс услуг по лечению и оздоровлению и имел всесоюзное значение. Природными лечебными факторами курорта являются сульфидная иловая грязь оз. Киран и гидрокарбонатно-хлоридная натриевая рапа. Грязи применяются преимущественно в виде аппликаций. Рапа озера используется для приема ванн. Результаты лечения рапой и лечебными грязями показывают высокую эффективность их применения. Экономический кризис 90-х годов прошлого века негативно сказался на состоянии курорта, который практически не работал, ветшали корпуса и оборудование, значительный ущерб потерпела материально-техническая база. Сейчас курорт принимает не более 50 человек одновременно. Грязи озера поставляются в Сосудистый центр Гусиноозерской центральной районной больницы.

Как бы ни использовалась территория — для охраны границы или в природно-ресурсных целях (вырубка леса и добыча соды и соли), озеро всегда привлекало и привлекает внимание своими целебными свойствами и лечебными грязями. Для оценки перспектив развития курорта Киран необходимо проведение исследований по оценке запасов рапы и лечебных грязей, что позволит определить его максимальную потенциальную емкость.

В настоящее время курорт нуждается в коренной перестройке и при вложении инвестиций имеет широкие перспективы для создания крупного курорта регионального или даже федерального значения. Следует отметить, что это возможно на основе государственно-частного партнерства, поскольку для строительства нужны значительные средства. Приграничное положение курорта, с одной стороны, может сказаться на ограничениях его посещения вследствие действия режима приграничной зоны, а с другой — может способствовать повышению его статуса до международного курорта.

## Дополнительная информация

**Источник финансирования.** Поисково-аналитическая работа проведена Поисково-аналитическая работа проведена в рамках госзадания БИП СО РАН при частичной финансовой поддержке гранта РФФИ №15-06-07870. финансовой поддержке гранта РФФИ №15-06-07870.

**Конфликт интересов.** Авторы декларируют отсутствие явных и потенциальных конфликтов интересов, связанных с публикацией настоящей статьи.

**Участие авторов:** концепция и дизайн обзора — Э.Б.; сбор и обработка материалов, анализ полученных данных, написание текста — Э.Б., Э.С.; редактирование — Э.С.

## ЛИТЕРАТУРА/REFERENCES

1. *Грязелечебница «Киран»*. [*Kryan mud house*. (In Russ.)]. Ссылка активна на 08.09.17. http://admkht.ru/editlog/?id=750&module=static
2. *ООО «Грязелечебница Киран»*. [*Kryan mud house*. (In Russ.)]. Ссылка активна на 08.09.17. http://www.kurortkiran.ru/
3. Гурулев С.А. *Реки бассейна Байкала: историко-топонимический анализ*. Иркутск: Издательство Института географии им. В.Б. Сочавы СО РАН; 2012. [Gurulev SA. *Reki basseina Baikala: istoriko-toponimicheskii analiz*. Irkutsk: Izdatel'stvo Instituta geografii im. V.B. Sochavy SO RAN; 2012. (In Russ.)].
4. Паллас П.С. *Путешествие по разным провинциям Российского Государства*. Часть третья. Половина первая. 1772 и 1773 гг. СПб.: Императорская Академия наук; 1788. [Pallas PS. *Puteshestvie po raznym provintsiyam Rossiiskogo Gosudarstva*. Chast' tret'ya. Polovina pervaya. 1772 i 1773 gg. SPb.: Imperatorskaya Akademiya nauk; 1788. (In Russ.)].
5. *Киранский солеваренный завод Я.П. Смирницкого в Забайкалье: Краткая история завода и его устройство*. СПб.: Экономическая типолитография; 1896. [Kiranskiy solevarennyy zavod Ya.P. *Smirnitskogo v Zabaykal'e: Kratkaya istoriya zavoda i ego ustroystvo*. SPb.: Ekonomicheskaya tipolitografiya; 1896. (In Russ.)].
6. *Киранский завод пущен в ход*. Бурят-Монгольская правда. 13 мая, 1925:107. [*Kiranskiy zavod pushchen v khod*. Buryat-Mongol'skaya pravda. 1925 May 13:107. (In Russ.)].
7. *Киранский завод временно консервируется*. Бурят-Монгольская правда. 6 сентября, 1925;204. [*Kiranskiy zavod vremenno konserviruetsya*. Buryat-Mongol'skaya pravda. 1925 September 6:204. (In Russ.)].
8. *История образования села. Курорт Киран*. [*Istoriya obrazovaniya sela. Kurort Kiran*. (In Russ.)]. Ссылка активна на 08.09.17. http://selorodnoe.ru/history/show/id3629474/
9. Жинкин В.Н. Киранское горько-соленое озеро как грязелечебный курорт. *Жизнь Бурятии*. 1924;6:67-71. [Zhinkin VN. Kiranskoe gor'ko-solenoe ozero kak gryazelechebnyi kurort. *Zhizn' Buryatii*. 1924;6:67-71. (In Russ.)].
10. Якжин А.А. *Минеральные богатства Бурят-Монгольской АССР*. Улан-Удэ: Бурят-Монгольское государственное издательство; 1945. [Yakzhin AA. *Mineral'nye bogatstva Buryat-Mongol'skoi ASSR*. Ulan-Ude: Buryat-Mongol'skoe gosudarstvennoe izdatel'stvo; 1945.
11. Успенский С.А. *Курорт Киранское озеро*. Рукопись. Кяхта; 1930. Научный архив С.А. Успенского от Троицкосавско-Кяхтинского отделения Приамурского отдела РГО Фонды. Кяхтинского краеведческого музея. [Uspenskiy SA. *Kurort Kiranskoe ozero*. Manuscript. Kyakhta; 1930. Nauchnyi arkhiv SA Uspenskogo ot Troitskosavsko-Kyakhtinskogo otdeleniya Priamurskogo otdela RGO. Fondy Kyakhtinskogo kraevedcheskogo muzeya. (In Russ.)].
12. Помус М.И. У Киранского озера (из впечатлений). *Жизнь Бурятии*. 1925;3-5:113-115. [Pomus MI. U Kiranskogo ozera (iz vpechatlenii). *Zhizn' Buryatii*. 1925;3-5:113-115. (In Russ.)].
13. *Обо всем*. Бурят-Монгольская правда. 26 июня, 1928;145. [*Obo vsem*. Buryat-Mongol'skaya pravda. 1928 June 26:145. (In Russ.)].
14. *Детский лечебный дом*. Бурят-Монгольская правда. 11 октября, 1939;234. [*Detskiy lechebnyi dom*. Buryat-Mongol'skaya pravda. 1939 October 11:234. (In Russ.)].
15. Звонарев М.И. *Курорты Забайкалья*. Чита: Читинское областное государственное издательство; 1949. [Zvonarev MI. *Kurorty Zabaikal'ya*. Chita: Chitinskoe oblastnoe gosudarstvennoe izdatel'stvo; 1949. (In Russ.)].
16. Иметхенов А.Б. *Памятники природы Байкала*. Улан-Удэ: Буряад үнэн; 2001. [Imetkhenov AB. *Pamyatniki prirody Baikala*. Ulan-Ude: Buryaad үnen; 2001. (In Russ.)].
17. Иметхенов А.Б., Тулохонов А.К. *Особо охраняемые природные территории Бурятии*. Улан-Удэ: Издательство БНЦ СО РАН; 1992. [Imetkhenov AB, Tulokhonov AK. *Osobo okhranyaemye prirodnye territorii Buryatii*. Ulan-Ude: Izdatel'stvo BNTs SO RAN; 1992. (In Russ.)].

**ИНФОРМАЦИЯ ОБ АВТОРАХ:**

***Санжеев Эрдэни Доржиевич**, к.г.н. [**Erdeny D. Sanzheev**, PhD]; адрес: Россия, 670047, Улан-Удэ, ул. Сахьяновой, 6 [address: 6 Sakhyanovoy str., 670047 Ulan-Ude, Russia]; https://orcid.org/0000-0003-0895-1372; **eLibrary SPIN:** 4324-5678; **e-mail:** esan@binm.ru

**Батоцыренов Эдуард Аюрович**, к.г.н. [**Eduard A. Batotsyrenov**, PhD]; https://orcid.org/0000-0003-3307-0040; **eLibrary SPIN:** 5657-8576; **e-mail:** edikbat@gmail.com

**ИНФОРМАЦИЯ**

Рукопись получена: 18.09.17. Одобрена к публикации: 24.10.17.

**КАК ЦИТИРОВАТЬ:**

Батоцыренов Э.А., Санжеев Э.Д. Курорт Киран в Республике Бурятия: история и современность. // *Вопросы курортологии, физиотерапии и лечебной физической культуры*. — 2018. — Т.95. — №3. — С. 74-78. https://doi.org/10.17116/kurort201895374

**TO CITE THIS ARTICLE:**

Batotsyrenov EA, Sanzheev ED. Kiran resort in Republic of Buryatia: history and contemporaneity. *Problems of balneology, physiotherapy, and exercise therapy*. 2018;95(3):74-78. https://doi.org/10.17116/kurort201895374